

Procès-verbal de la séance du Conseil Communal du 21/01/2013

- Question orale déposée par Madame Muriel Koch, conseillère communale (cdH+)

Monsieur le Président du Conseil, Monsieur le Bourgmestre, Mesdames et Messieurs les Echevins, Mesdames et Messieurs les Conseillers communaux,

J'ai été interpellée par un habitant du quartier Pinoy qui, le 30 décembre dernier (2012), a aperçu un panneau publicitaire accroché à un panneau de signalisation en face de la boulangerie « The Bakery ».

Je vous prie à cet égard de prendre connaissance des photos ici plus bas.

Puisqu'il s'agit manifestement d'un cas d'affichage « sauvage », je vous demande :

- 1) quelles sont les mesures préventives prises par la commune pour éviter de tels débordements ?
- 2) quelles démarches peuvent être entreprises par les citoyens pour faire « cesser » cette pollution visuelle ?

Je vous remercie pour votre réponse.

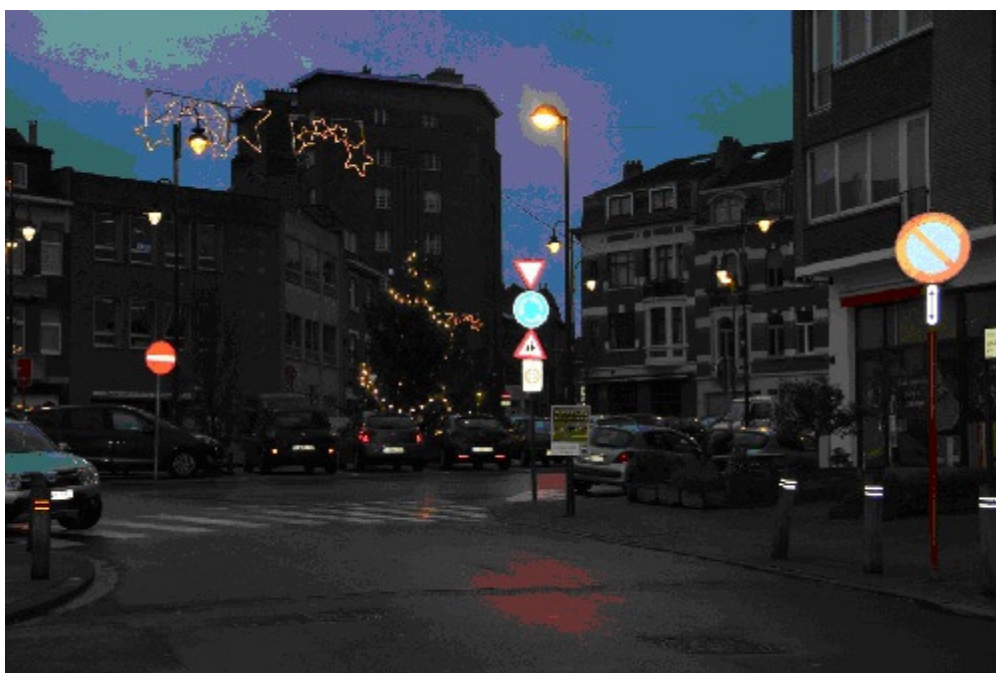



DESTOCKAGE MASSIF DE
MATELAS
SOMMIERS
ORTHOPEDIQUE - BIOMEDICAL - LATEX - BULTEX
POUR PROFESSIONNELS ET PARTICULIERS
-50% -60%
TOUTES DIMENSIONS
LIVRAISONS GRATUITES
REPRISE DE VOTRE ANCIENNE LITERIE

CE SAMEDI, CE DIMANCHE
262 CHAUSSEE DE BOONDAEL
1050 IXELLES

10h
18h

PANNEAU RETIRE APRES L'EXPOSITION

Réponse à la question orale déposée par Madame Muriel Koch, conseillère communale, par Monsieur Didier Gosuin, Bourgmestre.

Le dépôt sauvage de panneaux publicitaires sur le territoire bruxellois est un phénomène ponctuel. La Commune dispose de plusieurs instruments pour lutter contre cette pratique.

Nous disposons d'un Règlement-taxe sur les panneaux fixes qui entraîne, chaque trimestre,

une taxe pour tout panneau fixe exposant au regard du public un message de quelque nature qu'il soit. Le taux de cette taxe est de 100 € par mètre carré entamé. Un relevé des panneaux présents sur le territoire d'Auderghem est assuré très régulièrement par les agents habilités.

De plus, l'article 26 du Règlement général de police d'Auderghem dispose : « Sans préjudice des dispositions Règlement régional d'urbanisme, il est interdit d'apposer ou de faire apposer des affiches ou des autocollants sur l'espace public sans autorisation, ou en ne se conformant pas aux conditions déterminées par l'autorité compétente dans l'acte d'autorisation. [...] Les affiches ou des autocollants apposés en contravention au présent règlement devront être enlevés à la première réquisition de la police, faute de quoi l'autorité procèdera d'office, aux frais, risques et périls du contrevenant, à leur enlèvement ».

Dans le cas précis, cette disposition du RGP n'étant pas respectée, les stewards ou policiers peuvent dresser un procès-verbal d'infraction et une amende administrative dont le montant peut aller jusqu'à 250 euros peut être infligée au responsable. Les stewards et la police patrouillent très régulièrement sur l'ensemble du territoire à cet égard 3 PV ont été dressés l'année dernière et les panneaux confisqués. Des amendes pour un total de 300 € ont été infligées.

L'exemple de votre photo est parlant : l'année dernière, ce sont les mêmes panneaux qui ont été verbalisés et saisis.

Depuis ce jour et jusqu'à tout récemment, plus aucun panneau de cette société n'avait été trouvé sur le territoire d'Auderghem alors qu'ils pullulaient sur le territoire des communes avoisinantes.

Les habitants qui constateraient la présence de panneaux de ce type peuvent faire appel aux services de police ou aux stewards afin que ceux-ci viennent constater l'infraction et procèdent à l'enlèvement des panneaux.

Notulen van de Gemeenteraad van 21/01/2013

- **Mondelinge vraag ingediend door mevrouw Muriel Koch, gemeenteraadslid (cdH+)**

Heer voorzitter van de raad, heer burgemeester, dames en heren schepenen, dames en heren gemeenteraadsliden,

Ik werd aangesproken door een bewoner van de Pinoy-wijk die op 30 december 11. (2012), gezien heeft dat er een reclamebord bevestigd was aan een verkeersbord ter hoogte van de bakkerij « The Bakery ».

In dit verband verzoek ik u kennis te nemen van de foto's hier onderaan.

Daar het hier klaarblijkelijk om een geval van «wilde » aanplakking gaat stel ik u de volgende vragen:

- 1) welke preventieve maatregelen heeft de gemeente genomen om dergelijke misdragingen te vermijden?
- 2) welke stappen kunnen burgers ondernemen om deze visuele vervuiling te doen ophouden?

Ik dank u voor uw antwoorden.

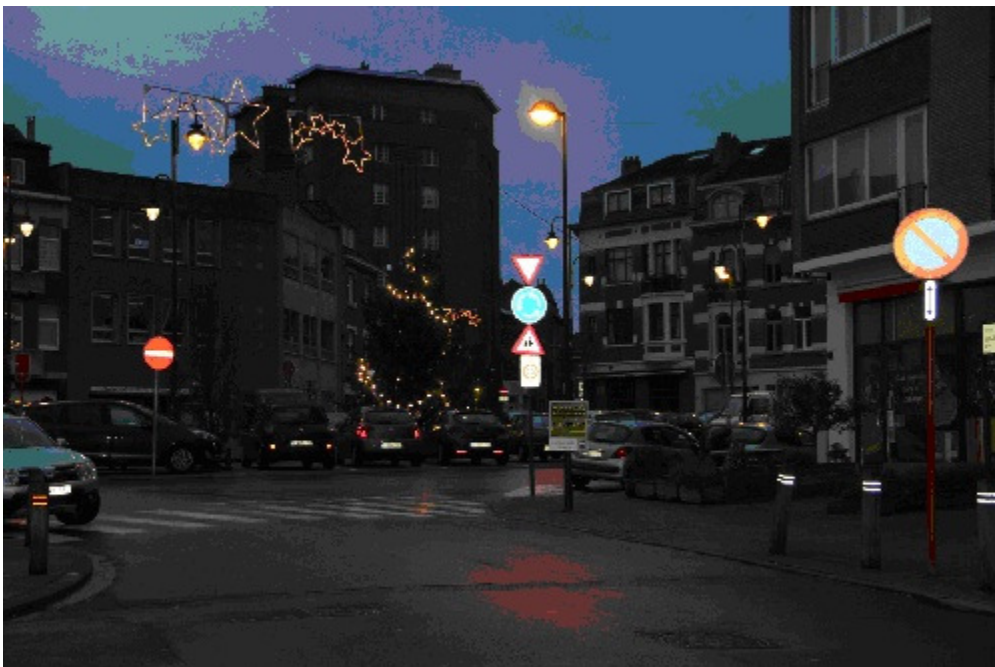



CAUTIONNANT MARQUE ET
POUR LE BREVET
DE CONDUIRE
+30% +60%
ROUTE & BREVET &
PREMIERE QUALITE
10%
18%

DESTOCKAGE MASSIF DE

MATELAS SOMMIERS

ORTHOPEDIQUE - BIOMEDICAL - LATEX - BULTEX

POUR PROFESSIONNELS ET PARTICULIERS

-50% -60%

TOUTES DIMENSIONS

LIVRAISONS GRATUITES

REPRISE DE VOTRE ANCIENNE LITERIE

CE SAMEDI, CE DIMANCHE

262 CHAUSSEE DE BOONDAEL

1050 IXELLES

**10h
18h**

PANNEAU RETIRE APRES L'EXPOSITION

- Antwoord op de mondelinge vraag ingediend door mevrouw Muriel Koch, gemeenteraadslid, vanwege de heer Didier Gosuin, burgemeester.

Wild bevestigen van reclameborden op het Brusselse grondgebied is een precies fenomeen. De gemeente beschikt over verschillende middelen om die praktijk te bestrijden.

Wij beschikken over een belastingreglement op vaste borden dat elk kwartaal aanleiding heeft tot een heffing op eender welk vast bord dat aan het publiek een boodschap van eender welke aard toont. De heffing bedraagt 100 € per aangebroken vierkante meter. Door de bevoegde agenten wordt er zeer regelmatig een lijst opgesteld van de borden die zich op het grondgebied van Oudergem bevinden.

Bovendien bepaalt artikel 26 van het Algemene Politierglement van Oudergem: «Onverminderd de bepalingen van het gewestelijke Stedenbouwingreglement, is het verboden affiches of zelfklevers in de openbare ruimte aan te brengen of te laten aanbrengen zonder vergunning of die niet beantwoorden aan de door de overheid in de vergunningsakte opgelegde voorwaarden. [...] De in strijd met dit reglement aangebrachte affiches of zelfklevers moeten op eerste vordering van de politie verwijderd worden, zoniet zal de overheid ambtshalve overgaan tot de verwijdering ervan, op kosten, risico en gevaren van de overtreder ».

In dit bepaalde geval werd deze bepaling van het APR niet nageleefd en kunnen de stewards of de politie dus een proces-verbaal van inbreuk opstellen en kan er aan de overtreder een administratieve boete opgelegd worden die tot 250 euro kan bedragen. De stewards en de politie patrouilleren zeer regelmatig over het hele grondgebied in dit verband. Zo werden er vorig jaar 3 PV's opgesteld en werden de borden aangeslagen. Er werd in totaal voor 300 € boetes opgelegd.

Het voorbeeld van uw foto is sprekend: het zijn dezelfde borden die vorig jaar geverbaliseerd en aangeslagen werden.

Sinds die dag en tot voor kort werd er geen enkel bord van die vennootschap meer aangetroffen op het grondgebied van Oudergem, hoewel zij zeer talrijk voorkomen op het grondgebied van de aanpalende gemeenten.

Bewoners die de aanwezigheid van borden van dien aard zouden vaststellen kunnen een beroep doen op de politiediensten of op de stewards om de inbreuk te komen vaststellen en de borden te verwijderen.